

# 4/9(日)・23(日) 統一地方選挙

投票時間 7:00 ~ 20:00

4月は、統一地方選挙として、9日に愛知県議会議員一般選挙、23日に常滑市長選挙および常滑市議会議員一般選挙が予定されています。皆さんの大切な一票を投票してください。

問合せ 市選挙管理委員会（総務課内） ☎ 47-6132、FAX35-6190

## 期日前投票

選挙の種類	市役所 1階会議室 B	イオンモール常滑 2階イオンホール
県議選	4月1日(土)～4月8日(土) 8:30～20:00	4月6日(木)～4月8日(土) 10:00～20:00
市長選・市議選	4月17日(月)～4月22日(土) 8:30～20:00	4月20日(木)～4月22日(土) 10:00～20:00

入場券が届いている場合は、なるべく持参してください。無くても投票はできます。



- ・期日前投票の際は、宣誓書（入場券裏面または期日前投票所に備え付けのいずれか）に必要事項を記入してください。
- ・イオンモール常滑では、不在者投票はできません。

## 不在者投票

次の人は、不在者投票ができます。

- ・投票日当日には選挙権を有するが、期日前投票を行おうとする日にまだ18歳になっていない人
- ・不在者投票施設（病院、老人ホームなど）に入院・入所している人
- ・常滑市に住所をおいたまま遠方に滞在している人

## 当日投票

投票日当日は、住所により指定の投票所でのみ投票ができます。入場券を開封し、投票所を確認のうえ、出かけてください。

※旧第13投票区（大曾地区）の投票所を「常滑市役所1階会議室 B」に変更しましたので注意してください。

投票区	投票所	投票区	投票所
第1投票区	矢田公民館	第12投票区	常滑西小学校視聴覚室
第2投票区	久米公民館	旧第13投票区	常滑市役所1階会議室 B (※)
第3投票区	前山会館	第14投票区	常滑市役所1階会議室 B
第4投票区	宮山公会堂	第15投票区	西浦北小学校屋内運動場
第5投票区	小倉公会堂	第16投票区	西浦南児童館
第6投票区	旧大野児童センター	第17投票区	檜原公会堂
第7投票区	西之口公民館	第18投票区	大谷公会堂
第8投票区	蒲池コミュニティセンター	第19投票区	鈴溪会館
第9投票区	とこなめ市民交流センター学習室1・2	第20投票区	広目公会堂
第10投票区	多屋公民館	第21投票区	坂井公会堂
第11投票区	北条区民会館		

## 開票

投票日の21:10～、市役所1階会議室 F・G・H・I で開票します。

参観人が多数の場合は、開票所への入場を規制する場合があります。

## その他

候補者の人数により無投票の場合があります。その場合は市ホームページなどでお知らせします。

## 市制70周年記念事業

2024（令和6）年4月1日に市制施行70周年を迎えます。地域の絆を深め、将来のまちづくりや地域の発展につながることを目的として、まちづくりの主役である市民などと協力して市制70周年記念事業を実施します。

この目的を実現するための基本方針と、周年事業を身近に感じてもらうためのキャッチコピーを設けましたので、お知らせします。

### 市制70周年記念事業の基本方針

第6次総合計画で掲げるまちの姿「とことん住みたい 世界とつながる 魅力創造都市」に近づけるよう、市制70周年記念事業の基本方針を設けました。

基本方針	具体的な内容
① 市への誇りと愛着を培う	・ 主体的な市民参画を通じて、市民にもっと市を好きになってもらう。
② 文化や地場産業を大切にす	・ 常滑の文化や地場産業について、世代や国籍を問わず体感し学んでもらう。
③ 子どもや若者の未来を育む	・ 国内外を問わず、知識や考え方、人とのつながりを広げる。 ・ 子どもたちが自由に考えられ、尚且つ、多様性に触れられる機会を創出することで、自立するための資質や能力を伸ばす。
④ 市外へ魅力を発信し、市の知名度を上げる	・ ①～③を発信して、移住と観光を促進する。

### キャッチコピーを決定しました！

20代から40代までの市民で構成された市制70周年記念事業市民検討委員会において、キャッチコピーを決定しましたのでお知らせします。

《キャッチコピー》

市民の「わ」でつくる<sup>とことなめし</sup>魅力創造都市

【込めた思い】

「わ」には市民が仲を深め合う「和」、対話をする「話」、そこから繋がりを持ち協力し合う「輪」。これらが融合したときにできる、住みやすく魅力ある環境の「環」という4つの意味を持たせました。市民自らでこの4つの「わ」で住み続けたい魅力ある魅力創造都市＝常滑市を作っていこうという思いを込めました。



### 特別記念事業（事業者）を募集します！

市制70周年を記念して特別に実施するもので、多くの市民の皆さんが参加でき、キャッチコピー「市民の「わ」でつくる<sup>とことなめし</sup>魅力創造都市」に沿った事業を募集します。

実施場所 市内（原則）

実施期間 2024年（令和6）年4月1日～2025（令和7）年3月31日

応募資格 市内に活動拠点がある団体や本店・支店をもつ法人など

実施主体 提案団体

事業数 2事業

事業費 事業に要する支出の上限はありません。市が負担する費用に上限があります。

応募期間 14日（金）～5月31日（水）

※詳細は、14日（金）以降、市ホームページを参照してください。

問合せ 企画課 ☎47-6111、FAX35-4329

Eメール kikaku@city.tokoname.lg.jp



## 新型コロナウイルス (3/9時点) ワクチン接種について

令和5年度の接種に関して、下記の方針を国が検討しています。具体的な方法が決まり次第、お知らせします。特例臨時接種期間（無料接種）は令和6年3月末まで延長します。

○追加接種（3回目以降の接種）は、対象者ごとに接種時期が異なります。新たに対象となる人へは、接種券を随時発送する予定です。

【令和5年（5～8月）開始接種について】

初回接種（1・2回目接種）を終了した次に該当する対象者

- ・65歳以上の人
- ・5～64歳の基礎疾患を有する人、重症化リスクが高いと医師が認める人、医療機関、高齢者・障害者施設などの従事者

※ワクチンは、オミクロン株対応2価ワクチンです。

○上記以外の人への接種時期は、秋以降の予定です。

○小児（5～11歳）3回目接種は、小児用のオミクロン株対応2価ワクチンへ代わりします。

問合せ コロナウイルスワクチン推進チーム  
（保健センター内）

☎34-7000、FAX 34-9470

## 日曜臨時窓口を開設します

日時

3月26日（日）・4月2日（日）8:30～12:00

取扱業務	問合せ
住民異動届（転入・転出・転居など）の受付、戸籍届（婚姻・出生など）・印鑑登録申請の受付、各種証明書（住民票・戸籍など）の交付、マイナンバーカード交付（要予約） ※一部取り扱いができない場合があります。 ※証明窓口は、毎週水曜日は19:15まで（祝日除く）延長しています。	市民窓口課 ☎ 47-6102 FAX 34-5607
家庭ごみの出し方案内、犬の所在地等変更届の受付	生活環境課 ☎ 47-6115 FAX 35-3939
児童手当の申請	子育て支援課 ☎ 47-6150 FAX 35-7879
子ども医療費受給者証（交付・住所変更・回収）の受付（社会保険加入者のみ）	保険年金課 ☎ 47-6114 FAX 36-3550

## 国民年金学生納付特例のご案内

学生の方は、本人の所得が一定額以下の場合、世帯主の所得にかかわらず国民年金保険料の納付が猶予される学生納付特例制度があります。

### 対象

大学、大学院、短期大学、高等学校、専修学校などに在籍する20歳以上の学生

※所得要件や一部対象とならない学校もあります。

詳しくは問い合わせください。

### 申請できる期間

過去期間は申請時点から2年1カ月前まで、将来期間は年度末まで申請できます。

※令和5年4月に申請する場合は令和3年3月から

令和6年3月までの期間が申請できます。

手続き方法などの詳細は市ホームページを確認してください。

### 申請・問合せ

半田年金事務所 ☎ 21-2375

保険年金課国保・年金チーム

☎ 47-6114、FAX 34-5607



## 新型コロナウイルス感染症に関する 傷病手当の適用期間を変更します

支給要件を満たす国民健康保険、または後期高齢者医療制度の加入者への傷病手当金の適用期間を5月7日（日）まで延長します。

### 対象者

国民健康保険、または後期高齢者医療制度に加入している人の内、給与の支払いを受けている人で、新型コロナウイルス感染症に感染した人、または発熱などの症状があり感染が疑われる人で勤務できなかった期間に給与などの支払いを受けていない人

### 支給期間

令和2年1月1日～令和5年5月7日の間で療養のため勤務できなかった期間のうち最初の3日を除いた期間（土・日曜、祝日など、勤務しない日は除く）

申請については、保険年金課に事前の相談をお願いします。

### 問合せ

保険年金課 ☎ 47-6114、FAX 34-5607

令和6年4月採用

# 市職員募集



受付期間 4月3日(月)～25日(火)  
 申込方法 書類を持参または郵送で提出してください。  
 (4月25日必着)  
 申込み・問合せ 職員課人事給与チーム  
 ☎ 47-6110、FAX 35-4567

職種 採用予定人数	受験資格	試験日・試験方法
一般技術職 2人	<ul style="list-style-type: none"> <li>昭和58年4月2日以降に生まれた人で、土木系または建築系の学科を履修し、大学、高等専門学校または専修学校を卒業または令和6年3月までに卒業見込みの人</li> <li>職務経験者</li> </ul>	<b>第1次試験</b> <b>【5月17日(水)～19日(金)のいずれか】</b> ▼技術職・保健師 面接試験、適性検査 ▼保育士教諭職 実技試験、面接試験、適性検査  <b>第2次試験</b> <b>【6月28日(水)】</b> ▼全職種 個人面接試験
保健師 2人	平成5年4月2日以降に生まれた人で、保健師免許を有する人または令和6年3月までに取得見込みの人	
保育士教諭職 15人	昭和58年4月2日以降に生まれた人で、保育士資格および幼稚園教諭免許の双方を有する人または令和6年3月までに取得見込みの人	

※採用予定人数は、諸事情により変更することがあります。

※一般事務職および消防職（救急救命士）の採用試験は、第1次試験を7月に実施する予定です。詳細が決まり次第お知らせします。

## 第5次常滑市人材育成基本指針（令和5年度～9年度）を策定しました

### めざす職員像

「住みたい！」をともに創る職員

市のまちづくりの基本理念である「安全」「安心」「成長」の視点と、常に変化する時代に合わせた柔軟な考えを持ち、市民や職場の仲間と連携・協力し合いながら、「住みたい」まちや「住みたい」思いをともに創ることができる職員です。

### 重点項目

めざす職員像の実現に向け、次の5つを重点項目とし、人事、研修、職場環境の分野ごとに基本目標を定め、総合的に人材育成を進めていきます。

- ・市民目線で考えることができる職員
- ・思いやり・助け合いの心を持った職員
- ・自ら考え、自ら行動する職員
- ・臨機応変に対応できる職員
- ・責任感と誇りを持った職員

### 基本目標および主な取組

〈人事〉誇りを持ち、能力をフルに発揮し合える職員づくり

〈研修〉視野を広げ、プロ意識を育む職員づくり

〈職場環境〉風通しがよく、協力し合える職場づくり

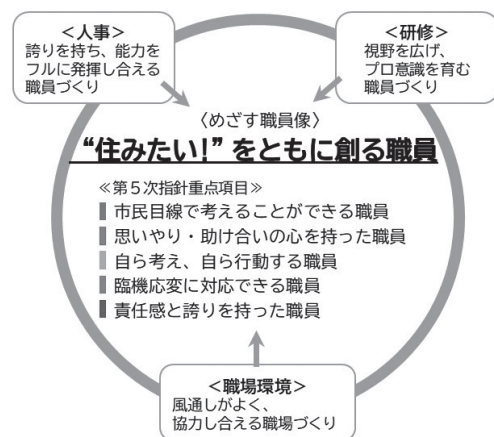

### 推進にあたって

長期的かつ総合的な観点で人材育成を進めていくこととしており、必要に応じて柔軟に対応していきます。詳細は、市ホームページを確認してください。

### 問合せ

職員課研修厚生チーム

☎ 47-6110、FAX 35-4567



## コンビニエンスストア、スマホ決済アプリ で各種料金が納付できます

令和5年4月から、市税、上下水道料金に加え、新たに各種料金が市役所、指定金融機関などのほか、コンビニエンスストア、スマートフォン決済アプリで納付できるようになります。

### 新たに対象となる料金

介護保険料、後期高齢者医療保険料、保育園保育料等、幼稚園給食費等、児童育成クラブ保育料、駐車場貸付料、市営住宅使用料、高坂墓園管理料

### 利用可能なスマートフォン決済アプリ



(ペイペイ)



(ラインペイ)



(エーユーペイ)



(ペイビー)



(ファミペイ)



利用方法は、各アプリ事業者のホームページを確認してください。

### 注意事項

◇納期限を過ぎた納付書、バーコード表示がない・読み込めない納付書、金額が300,000円を超えている納付書は利用できません。ファミペイは100,000円までの支払いとなります。

◇領収書が必要な人は、金融機関などの窓口やコンビニエンスストアで納付してください。

◇納付後にアプリからの取消しはできませんので、重複納付に注意してください。

◇決済手数料は無料です。ただし、インターネット通信料は利用者負担となります。

問合せ 会計課 ☎ 47-6127、FAX 35-6854



詳細は、市ホームページを確認してください。

## QRを利用した市税の納付が可能に！

4月から、納付書に印字されたQRやeL番号を利用して、「固定資産税・都市計画税」と「軽自動車税（種別割）」が納付できるようになります。これまでの納付方法に加え、さらに便利になります。ぜひご利用ください。

### 対象となる市税

◇固定資産税・都市計画税 ◇軽自動車税（種別割）

### 注意事項

◇市の取扱金融機関やコンビニエンスストアでは、これまでどおり納付することができます。

◇対象となる市税でも、納付書にQRが印字されていない場合があります。

### 利用方法

◇QR対応金融機関で納付

QRが印字されている納付書を、直接金融機関の窓口へお持ちください。対応金融機関は「QR対応金融機関」を確認してください。

※東海4県以外のゆうちょ銀行・郵便局では5月から納付できるようになります。

◇地方税お支払サイト（クレジットカードやインターネットバンキングなど）で納付  
QRが印字されている納付書を用意し、地方税お支払サイトからQRを読み取ってください。（QRが読み込めない場合、eL番号を直接入力して納付することができます。）

◇スマホ決済アプリで納付

アプリを起動し、直接QRを読み取ってください。

問合せ 税務課徴収チーム ☎ 47-6106、FAX 35-6944

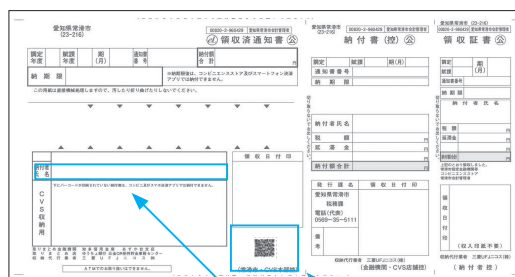

eL番号 QR



## 知多バス運賃の助成を継続します！

令和5年4月以降もバス運賃の助成事業を行います。対象者は利用券により、主に常滑市域の区間運賃が無償となります。

対象者（いずれも市内に住所を有する人）

①運転免許返納者など

（満65～74歳で運転経歴証明書を取得している人）

②障がい者手帳所持者（身体・療育・精神）

※1種の人のみ介護者1人も助成

※福祉タクシー料金助成利用券の交付を受けている人を除く。

③高齢者（満75歳以上）

実施期間

4月1日（土）～令和6年3月31日（日）

申請方法

3月27日（月）以降に市役所各窓口で申請してください。なお、令和4年度発行の利用券の有効期限は令和5年3月31日（金）までです。新たな利用券の取得には申請が必要です。

※高齢者は高齢者相談支援センター窓口でも申請できます。ただし利用券は、後日郵送となります。



申請時（本人確認）に必要なもの

運転経歴証明書、障がい者手帳

※詳細は、市ホームページをご覧ください。

申請・問合せ

①運転免許返納者など

市民協働課交通防犯チーム

☎ 47-6108、FAX35-7879

②障がい者

福祉課障がいチーム

☎ 34-7744、FAX34-7745

③高齢者

高齢介護課高齢・介護予防チーム

☎ 47-6133、FAX34-7745



## 特殊詐欺対策装置などの 購入補助制度

高齢者特殊詐欺被害の未然防止を図ることを目的に、特殊詐欺対策装置などの購入に要する費用の一部を補助します。

対象者（いずれも市内に住所を有する人）

①1人暮らしの人

②65歳以上の高齢者のみで構成される世帯の人  
（昭和34年4月1日以前に生まれた人）

補助額 購入価格の2分の1（上限 5,000 円）

※1世帯に1台限りです。

対象となる装置

①固定電話機に付ける自動応答録音装置または自動着信拒否装置

②自動応答録音装置または自動着信拒否装置の機能を内蔵する固定電話機

③令和5年4月1日以降に購入されたもの

④市内の販売店で購入されたもの

※申請用紙など詳細については、市ホームページを確認してください。

申込み・問合せ

市民協働課交通防犯チーム

☎ 47-6108、FAX35-3939



## 自転車用ヘルメットの 購入補助制度

自転車乗車中の事故時の負傷の軽減、安全運転意識の向上を図ることを目的に、県と協調して自転車用ヘルメットの購入に要する費用の一部を補助します。

対象者（いずれも市内に住所を有する人）

①令和5年度に7歳から18歳に達する児童生徒など  
（平成17年4月2日から平成29年4月1日までに生まれた人）

②65歳以上の高齢者

（昭和34年4月1日以前に生まれた人）

※1人につき1個限りです。

補助額 購入価格の2分の1（上限 2,000 円）

ヘルメットの要件

①自転車乗車用で新品で購入したもの。

②次のマークなどがついた安全性の認証を受けたもの。

**SG・JCF・CE・GS・CPSC**

申請期限 令和6年2月28日（水）

※申請用紙など詳細については、市ホームページを確認してください。

申込み・問合せ

市民協働課交通防犯チーム

☎ 47-6108、FAX 35-3939



国保人間ドック、後期高齢者人間ドックを実施します

充実した健診をご希望の人は、ぜひ申し込んでください。人間ドックを受けた人は、令和5年度、市が実施する特定健診、後期高齢者健診、がん検診は受けられません。

検査内容の詳細は市ホームページを確認してください。



【国保人間ドック】

実施医療機関	市内指定2医療機関 瀧田医院・鷹津内科小児科	市民病院 健康管理センター	半田市医師会 健康管理センター
実施期間	5月17日（水）～7月31日（月） 5月17日（水）～11月30日（木）		
対象	・ 申込時かつ受診日に市国民健康保険加入中の昭和 59 年3月31日以前生まれの人 ・ 検査項目①・②すべてを受けていただける人		
定員	400人		
自己負担額	50歳以上の男性 7,600 円 その他の人 7,000 円	50歳以上の男性 10,800 円 その他の人 10,000 円	男性・女性共通 12,000 円
検査項目① （共通）	問診・診察、身体計測、血圧、尿検査、血液検査、心電図、胸部レントゲン、大腸がん検査胃バリウム検査（胃カメラ変更の場合は追加料金がかかります。）		
検査項目② （実施機関ごとに異なる項目）	(40歳の人) 肝炎検査 (50歳以上男性) 前立腺がん	(全員) 視力、聴力、眼底、眼圧、 肺機能検査、腹部超音波検査 (40歳以上の未実施の希望者) 肝炎検査 (50歳以上男性) 前立腺がん	(全員) 視力、聴力、眼底、眼圧、 肺機能検査、腹部超音波検査、 心不全マーカー、肝炎検査 (男性) 前立腺がん (女性) 腫瘍マーカー
申込期間	3月27日（月）～4月14日（金）		
申込先	保健センター ☎ 34-7000	市民病院健康管理センター ☎ 35-6111 (10:00～16:30)	保健センター ☎ 34-7000
※電話または来所にて申し込んでください。			

【後期高齢者人間ドック】

実施医療機関	市民病院健康管理センター	半田市医師会健康管理センター
実施期間	5月17日（水）～11月30日（木）	
対象	・ 後期高齢者医療保険加入者 ・ 検査項目①・②すべてを受けていただける人	
定員	80人	
自己負担額	男性 9,800 円、女性 9,000 円	男性・女性共通 17,500 円
検査項目① （共通）	問診・診察、身体計測、視力、聴力、眼底、眼圧、血圧、尿検査、血液検査、心電図 胸部レントゲン、大腸がん検査、肺機能検査、腹部超音波検査、前立腺がん（男性）	
検査項目② （実施機関ごとに異なる項目）	—	(全員) 胃カメラ検査、肝炎検査 (女性) 腫瘍マーカー
申込期間	3月27日（月）～4月14日（金）	
申込先	市民病院健康管理センター ☎ 35-6111 (10:00～16:30)	保健センター ☎ 34-7000
※電話または来所にて申し込んでください。		

## 高齢者肺炎球菌ワクチン

### 実施期間

4月1日（土）～令和6年3月31日（日）

### 注意事項

高齢者肺炎球菌ワクチンと新型コロナワクチンの接種間隔は、前後2週間以上空け、同時接種は避けてください。

対象 市民で①～③のいずれかに該当する人

※ただし、過去に肺炎球菌ワクチン「ニューモバックスNP」を接種した人は除く。

### ■定期接種

- ①実施期間内に65歳、70歳、75歳、80歳、85歳、90歳、95歳、100歳となる人
- ②接種日に60歳以上65歳未満で心臓、腎臓、呼吸器の機能またはヒト免疫不全ウイルスによる免疫の機能に障害を有する人（身体障害者手帳1級程度）
- ※①②は、4月初旬に個別通知（ハガキ）します。ハガキは、接種時に医療機関へ持参してください。

### ■任意接種（定期接種対象者を除く）

- ③66歳以上で過去に肺炎球菌ワクチンの接種歴の無い人
- ※③の対象年齢は接種日に当該年齢に達している人で、医療機関への予約前に保健センターへの申し込みが必要です。

### 接種方法

肺炎球菌ワクチン「ニューモバックスNP」を期間内に1回のみ

個人負担金 4,000円

※生活保護世帯員は無料。ただし、接種前に福祉課で「生活保護受給証明書」の発行を受け、下表の指定医療機関への提出が必要です。

### 申込み

下表の指定医療機関に直接予約をして接種してください。

※定期接種の予診票は医療機関で配布します。

※①②の人は、事前申請により市外の医療機関でも予防接種を受けられる場合があります。事前に保健センターへ申請してください。

年齢	生年月日
65歳	昭和33年4月2日～昭和34年～4月1日
70歳	昭和28年4月2日～昭和29年～4月1日
75歳	昭和23年4月2日～昭和24年～4月1日
80歳	昭和18年4月2日～昭和19年～4月1日
85歳	昭和13年4月2日～昭和14年～4月1日
90歳	昭和8年4月2日～昭和9年～4月1日
95歳	昭和3年4月2日～昭和4年～4月1日
100歳	大正12年4月2日～大正13年～4月1日

## ●指定医療機関●

医療機関名	所在地	電話	医療機関名	所在地	電話
伊紀医院	大野町 4-39	43-5211	たてやまクリニック	小倉町 3-264	89-0166
伊藤医院	新田町 4-4	42-0332	常滑いきいきクリニック	陶郷町 4-1	36-1122
伊藤クリニック	市場町 1-45	35-2133	とこなめ耳鼻咽喉科クリニック	錦町 4-502	36-3341
いのう皮フ科形成外科	錦町 3-515	89-2215	とこなめ横井クリニック	飛香台 4-1-7	35-7810
おおしまハートクリニック	虹の丘 2-1	47-8109	内科小児科 須知医院	栄町 6-155	35-2011
河村内科	奥条 2-81-2	36-1070	中村クリニック	奥条 4-88	36-0063
きほくクリニック	西之口 10-73-3	43-3737	なつめ医院	虹の丘 3-51	36-1211
こいえ内科	塩田町 5-145	34-8470	西知多こころのクリニック	新開町 3-137	36-1331
杉江医院	本町 2-97	36-3003	晴クリニック	飛香台 7-2-5	34-7667
整形外科いしいクリニック	西之口 10-33-1	43-1033	ひだ小児科医院	字乙田 29-1	36-2800
鷹津内科・小児科	虹の丘 7-10	34-6655	本郷安富クリニック	本郷町 1-407	42-3030
瀧田医院	栄町 1-112	35-2041	村川医院	矢田字戸井田 22-1	42-2320
瀧田医院分院	陶郷町 1-8-1	36-2111	安富医院	大野町 10-72	42-0026
竹内内科小児科	西之口 8-6	42-1183	常滑市民病院	飛香台 3-3-3	35-3170



## ヤング健診

健診は毎年受けていますか？この機会に定期的に健診を受け、自分の健康状態をチェックしてみてください。ぜひ、申し込んでください。

### ①ヤング健診

### ②ヤングセット健診（市民病院のみ実施）

ヤング健診、子宮頸がん検診、乳がん検診（超音波検査）のセット健診で、300円お得になります。

#### 対象

①15～39歳（昭和59年4月1日～平成20年4月1日生まれ）の人で、他に健診を受ける機会のない市民および生活保護世帯の人

②30～39歳（昭和59年4月1日～平成6年3月31日生まれ）の女性

#### 実施場所

①②市民病院健康管理センター

①市内指定 21 医療機関（ヤング健診のみ）

#### 実施期間

①②市民病院健康管理センター

4月6日（木）～令和6年1月31日（水）

①市内指定 21 医療機関

5月17日（水）～10月31日（火）

#### 申込受付期間

①②市民病院健康管理センター

4月3日（月）～令和6年1月24日（水）

①市内指定 21 医療機関

5月8日（月）～10月20日（金）

#### 健診内容

①身体計測、診察（市内医療機関のみ）、尿検査、血圧測定、血液検査

②ヤング健診に追加して子宮頸がん検診、乳がん検診（超音波検査）

#### 健診負担金

① 1,000 円（国民健康保険加入の人は無料、生活保護世帯の人は免除）

② 3,000 円（国民健康保険加入の人は 2,000 円）

#### 申込み

①②市民病院健康管理センター

☎ 35-6111（受付時間 10:00～16:30）

①市内指定21医療機関で受診の人

保健センター ☎34-7000

※申込み受付後に受診票と実施医療機関一覧表を送付します。

## 出産や手術で大量出血などをした人へ

1994年頃までに出産や手術による大量出血などの際に、血液からつくられた医薬品（フィブリノゲン製剤・血液凝固第9因子製剤）が使用されたことによって、C型肝炎ウイルスに感染した人の給付金の請求期限が2028年1月17日までに延長されました。

また、劇症肝炎に罹患して死亡した人への給付金の額が引き上げられました。

### 制度に関する問合せ

厚生労働省フィブリノゲン製剤等に関する相談窓口

☎0120-509-002

### 給付手続きに関する問合せ

独立行政法人医薬品医療機器総合機構(PMDA)

☎0120-780-400



## 肝炎ウイルス検査

肝炎ウイルス（B型・C型）が肝臓病の大きな要因となっています。ウイルスに感染していても、自覚症状がほとんどないため気づきません。ぜひ、この機会に受診してください。

### 実施期間

4月6日（木）～令和6年2月29日（木）

### 申込受付期間

4月3日（月）～令和6年1月31日（水）

実施場所 市民病院健康管理センター

対象 昭和58年4月2日～昭和59年4月1日生まれの市民（過去に肝炎ウイルス検査を受けたことのある人は除きます）

※対象者には個別に案内の通知を送付します。なお、個別に案内しませんが、過去に案内を受けて、検査を受けていない人も対象になります。

検診内容 問診、B型・C型肝炎ウイルス検査（採血）

検査負担金 無料

申込み 市民病院健康管理センターへ電話で申込み

☎ 35-6111（受付時間 10:00～16:30）

※肝炎検査と同時に各種がん検診（負担金有り）も受診できます。

## 国民健康保険

国民健康保険（国保）は、加入者が国保税を出し合い、病気やけがをしたときの医療費に充てる相互扶助の制度です。職場の健康保険などの加入者、後期高齢者医療制度の加入者、生活保護を受けている人を除き、すべての人が国保に加入しなければなりません。

問合せ 保険年金課国保年金チーム  
☎ 47-6114、FAX34-5607

### 届出は14日以内に（下表参照）

#### ▼加入の届出が遅れると

国保税は、届出日からではなく、国保の加入資格が発生した時点（職場の健康保険の資格喪失日や転入日など）までさかのぼって納めなければなりません。

また、保険証交付前の医療費が全額自己負担になる場合があります。

#### ▼脱退の届出が遅れると

職場の健康保険などに加入したら、国保を脱退する届出が必要です。自動的に国保の資格は喪失されませんので、脱退の届出を必ずしてください。

届出がないと、国保税の精算ができないため、国保税と社会保険料を二重に支払ってしまうこともあります。

また、職場の健康保険などの資格を取得した日以降に国保の保険証で受診したり、国保の検診を受けたりした場合、国保が負担した医療費を返還していただきます。

#### ▼こんなときは必ず届出を！

	こんなとき	届出に必要なもの
加入 けんいしゅ	国外・市外から転入した	マイナンバーカード（※1）、 身分証明書（※2）
	職場の健康保険をやめた （健康保険の被扶養者から外れた）	健康保険をやめた証明書（被扶養者から外れた証明書）、マイナンバーカード、身分証明書
	子どもが生まれた	マイナンバーカード、身分証明書
	生活保護を受けなくなった	保護廃止決定通知書、マイナンバーカード、身分証明書
脱退 たつたいけんいしゅ	国外・市外に転出する	保険証、マイナンバーカード、身分証明書
	職場の健康保険に加入した （健康保険の被扶養者になった）	国保と職場の健康保険の保険証、マイナンバーカード、身分証明書
	加入者が死亡した	保険証、喪主の口座が分かるもの、マイナンバーカード、身分証明書
	生活保護を受けるようになった	保護開始決定通知書、保険証、マイナンバーカード、身分証明書
その他	住所、世帯主、氏名が変わった	保険証、マイナンバーカード、身分証明書
	世帯を分けたり、一緒になったりした	保険証、マイナンバーカード、身分証明書
	修学のため市外に住所変更した	保険証、在学証明書、マイナンバーカード、身分証明書
	保険証をなくした 汚れて使えなくなった	使えなくなった保険証、マイナンバーカード、身分証明書

### 保険証は大切にしましょう

保険証は、国保に加入している資格を証明する重要なものです。大切にしましょう。

#### ▼まずは内容の確認

保険証が交付されたら、内容をよく確かめてください。勝手に内容を書き換えると無効になります。

#### ▼受診するときは必ず提示

医療機関で受診するときは必ず提示してください。保険証利用登録済のマイナンバーカードの提示でも受診できますが、専用機器などが導入されていない医療機関では保険証を提示してください。

また、保険証が変わった（職場の健康保険に加入したなど）場合は必ず新しい保険証を医療機関の窓口提示し、保険証が変わったことを伝えてください。

#### ▼貸し借りは厳禁

他人との貸し借りは禁止されています。

#### ▼必ず手元に保管する

受診後には、必ず保険証を返してもらい、自分の手元で大切に保管しましょう。

#### ▼交通事故などにあったら

交通事故や他人の犬にかまれるなど、第三者から傷害を受けた場合で国保の保険証を使って受診するときは、必ず事前に保険年金課に届け出てください。

本来、医療費は加害者が支払うものです。

国保は、届出のあった加入者の医療費（保険者負担分）を一時的に立て替えて医療機関に支払い、後から第三者に請求します。

### 医療費の一部負担金の減額、免除および徴収猶予

一時的、臨時的に医療費の一部負担金を支払うことが困難であると認められた場合は申請により減額、免除または徴収猶予が受けられます。※減額などの判定基準は、生活保護法の規定に準じます。

### 国保税を滞納すると

特別な理由なく国保税を滞納すると、保険証が短期保険証（有効期限の短い保険証）または資格証明書になります。

資格証明書の場合は、医療機関の窓口で医療費の10割を自己負担し、後で国保に療養費として請求することになります。

※1 マイナンバーカード：世帯主および対象者全員の個人番号カードまたは通知カード

※2 身分証明書：届け出に来る人の身分の確認ができるもの（免許証、パスポートなど）

## 紙類はもえるごみでなく資源にしましょう

紙類はさまざまな種類のものが資源として再利用することができます。紙類はもえるごみでなく、資源物の日か資源回収ステーションに「その他紙類」として出し、リサイクルにご協力をお願いします。

### 【対象】

#### 紙製容器包装

お菓子の箱などマークがついたもの



#### 雑紙（ざつがみ）

レシート、写真、シュレッダーダストなど

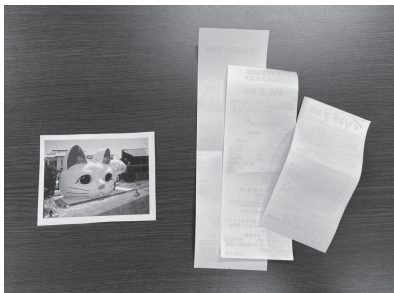

#### ○金属のついた紙

ファイル、ホチキス留めした紙、ラップの箱など

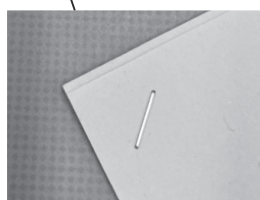
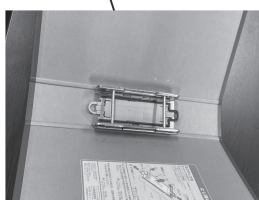
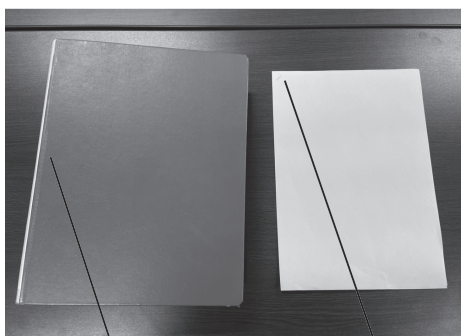

#### ○ビニールなどがついた紙

ティッシュの箱、窓付き封筒など



#### ○コーティングされた紙

カーボン紙、ラミネートされた紙など



### 【出し方】

紙袋または透明・半透明のビニール袋に入れて、月2回のもえないごみ・資源物の日に出してください。「その他紙類」となる紙は、まとめて同じ袋に入れて出すことができます。

※ビニールや金属等は付いたままでも出せます。

※資源回収ステーションでも受け入れています。



### 【対象でないもの】

×汚れた紙

×匂いが強い紙

×油のついた紙

※これらは再資源化できないので、もえるごみとして出してください。

問合せ 生活環境課環境衛生チーム

☎47-6115、FAX 35-3939

## ゆめくりん de フリマ！ ～フリーマーケット & おもちゃ・絵本の交換会かえっこバザール～

知多南部広域環境センターゆめくりんでは、家庭で不要になった日用品や衣類などを、必要とする人に安価で販売するフリーマーケットを開催します。

また、ゆめくりんによる絵本やおもちゃの交換会も開催します。

地域で使わなくなったものを交換しリユースすることで、ごみを減らす資源が循環する地域を目指しています。

フリーマーケットに出店したい人、お買い物を楽しみたい人、多くのご参加をお待ちしています！

### 開催日時

4月8日（土）10:00～14:00

※どなたでも自由に参加できます。予約不要です。

### 開催場所

ゆめくりん管理棟

（〒470-2513 武豊町字一号地11番地37）

### 出店の応募方法

電話で申し込んでください。先着順となります。

出店は、半田市、常滑市、南知多町、美浜町および武豊町の2市3町で在住・在勤または活動をしている人となります。

出店応募・問合せ ゆめくりん環境プログラム担当

☎84-1731

### 主催

グリーンパーク知多南部（株）



かえっこバザールの目印



ゆめくりんホームページ

会場となる管理棟は、ゲームや本も充実！親子で楽しめます！▲

## 5/14(日)小雨決行！ 春の一斉清掃

公共施設を美しく保つために、皆さんご協力ください。

搬入時間 7:00～15:00

集積場所 集積場所は次の2カ所です。

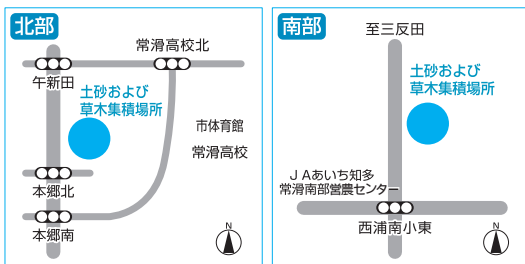

▽搬入できるものは、草・木・土砂のみです。

▽草・木・土砂を区別し、集積場所の所定の位置に搬入してください。土のう袋にはヘドロ・土砂のみを入れてください。

▽草・木は余分な土を落としてから搬入してください。木は、長さ1m程度・太さを直径15mm未満にしてください。

▽搬入時は、現場係員の指示に従ってください。

▽雨天時の実施については、区長さんに問い合わせてください。

問合せ 土木課 ☎47-6120、FAX35-5642

## とこなめ未来絵プロジェクト 「未来絵の道」クリーン作戦2023春

みんなで作ったモニュメント！！

一緒に制作した「なかま」と「未来絵の道」をキレイにしましょう♪

### 日時

5月13日（土）9:00～1時間程度

※雨天時は、中止となる場合があります。

### 集合場所

旧市役所 正面玄関

### 持ち物

草取りの道具、軍手、モニュメントをきれいにするための雑巾、たわし・古い歯ブラシ、お茶、タオルなど

※事前申込みは不要です。

※活動中のケガは、ボランティア保険の対象となりますが、活動場所への行き帰りのケガは、対象なりません。

※小学生は、できる限り親子での参加をお願いします。

問合せ とこなめ未来絵ネットワーク事務局（二宮）

☎35-6150

観光戦略課 ☎47-6116、FAX34-9784



## 観光地とこなめ

## "映え"スポット巡り

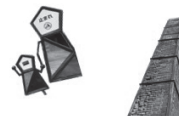

### 大野城址と桜

～三代将軍徳川家光の母「小督（お江）」が最初に嫁いだ城の跡～

2011年放映のNHK大河ドラマ「江～姫たちの戦国～」で、「小督（お江）」がわずか10歳で現在の常滑市、大野の領主・佐治一成に嫁いだことでも脚光を浴びたのがこの大野城です。

江は浅井長政と市（信長の妹）の三女で、結婚後、一成と秀吉が敵対したため3年で離縁され、その後三度目の結婚で徳川二代将軍・秀忠の正室となり、三代将軍となる家光を産みます。

現在、大野城は廃城となり、城山公園として小径や遊具が整備され、城型を模した展望台からは、眼下に伊勢湾の大パノラマが広がります。

また、公園内には多くの桜が植えられており、3月下旬～4月上旬にかけて満開となります。今しか撮ることのできない写真を撮りに行ってみませんか？

撮影した写真は「#ハッピーカモントコナメ」「#今月の常滑」をつけてSNSに投稿してくださいね！

問合せ 観光プラザ ☎ 34-8888、FAX34-8880



みんなも一緒に投稿するにゃん♪



（一社）とこなめ観光協会Instagramアカウントでは、常滑市の魅力を発信しています！  
@tokonamekanko



## やきもの散歩道観光ガイドを活用しませんか？

やきもの散歩道はレンガ造りの煙突や窯、黒塀の工場、陶器の廃材を敷き詰めた坂道など、千年の歴史を誇る常滑焼の歴史が感じられる人気の観光スポットです。

（公社）シルバー人材センターでは、日本遺産六古窯の構成要素でもある「やきもの散歩道」について学べる「やきもの散歩道有料観光ガイド」事業を実施しています（要事前予約）。

市外のお友達が遊びに来た際や、お子さんとの学びのために、ぜひご利用ください。

料金（4月1日～）

- ・個人（5人まで） 60分1,000円（税込）
- ・団体（15人まで） 90分2,500円（税込）

問合せ

（公社）シルバー人材センター  
☎ 89-7722、FAX89-7706



## 「食と器の出会い事業補助金」ぜひご利用ください！

観光客に対する「おもてなし」として、常滑焼の器での料理提供を推進しており、常滑焼を用いて料理を提供する事業者には、購入費を補助しています。

1年度に1回まで補助を受けることが出来るため、過去に補助を受けたことがある事業者であっても利用可能です。

年度が替わったこのタイミングで、新たに器の購入を考えている事業者も、ぜひご利用ください。

補助上限

200,000円

補助率

- 初めての申請 購入費の2/3
- 2回目以降の申請 購入費の1/2

補助条件

店内外やWeb・SNSで「常滑焼の器での飲食が可能であること」や、「制作作家のプロフィール、作品を購入可能な店舗情報」のPRを行うこと

問合せ 観光戦略課

☎ 47-6116、FAX34-9784



## 令和5年度消防団新幹部を紹介します

### 団本部

団長 伊藤正光

副団長 岡村雅由・村田直哉

本部付分団長 市田裕亮・古川昌幸

### 南陵分団

分団長 稲垣 徹

副分団長【1班】 森下皓二郎

【2班】 伊東英二

【3班】 間野耕輔



### 常滑分団

分団長 井上琢朗

副分団長【1班】 服部達也 【2班】 永柳友也

### 鬼崎分団

分団長 飯島涼介

副分団長【1班】 中嶋一貴 【2班】 水野修一

### 青海分団

分団長 高橋勇輝

副分団長【1班】 藤田智己 【2班】 片山恭平

問合せ 消防本部総務課

☎ 35- 8621、FAX 34- 5939

## 消防だより

Tokoname fire department



## スマートフォンが勝手に119番通報！？

スマートフォンなどの機種によっては『衝突事故検出機能』という機能が搭載されています。便利な機能ではありますが、この機能が作動し意図せず119番通報をしてしまったという例が数多く報告されています。

誤って119番通報をしてしまった場合は、「間違いです。救急車、消防車の必要はありません。」とお伝えください。慌てて電話を切ってしまった場合でも、すぐに折り返しの電話がかかってきます。そのような場合も、同様の内容をお伝えください。

その他詳細については、市ホームページで確認できます。



問合せ

消防本部消防課 ☎ 35- 7100、FAX34- 8777

## 常滑市国民保護計画を変更します

「常滑市国民保護計画」を国の基本方針、県国民保護計画の変更にあわせて変更します。

○武力攻撃災害への対処における事前措置の実施者を整合

○愛知県災害廃棄物処理計画の改定に伴う変更

○気候のグラフについて、県と同様の項目に変更

○安否情報の収集及び報告様式の説明を変更

その他、変更後の計画は、市ホームページで閲覧できます。



### 【国民保護とは】

国民保護とは、外国からの武力攻撃や大規模テロ等から、武力攻撃事態等における国民の保護のための措置に関する法律（国民保護法）に基づいて、国民の生命、身体および財産を保護することをいいます。万が一こうした事態が発生した場合、住民の避難や救援、被害の最小化などの国民保護措置を迅速・的確に行うため、市では国民保護法第35条の規定により、「常滑市国民保護計画」を作成しています。

問合せ 防災危機管理課

☎ 47-6107、FAX35-4567

## 令和5年度応急手当講習の案内

市消防本部では、毎月19日に応急手当講習を開催します。

時間 平日／18:00～21:00

土日祝日／9:00～12:00

場所 消防本部2階講堂

内容 AEDを用いた心肺蘇生法、気道異物の除去および止血法

対象 市内に在住・在勤・在学の中中学生以上

※4月19日（水）は18:00～21:00に開催。

※講習を修了した人には、普通救命講習の修了証を交付します。



～救急講習で応急手当を覚えよう～

“目の前で誰かが倒れてしまったときあなたは助けることができますか”

特別な資格がなくても誰にでも行えるのが応急手当です！！

万が一の事態に備えて適切な応急手当を学びましょう！！

申込み・問合せ

消防本部消防課 ☎ 35- 7100、FAX34- 8777

Eメール syobosyo@city.tokoname.lg.jp

## おめでとうございます 市教育委員会表彰

令和4年度は、3年ぶりに表彰式を開催し、6つの学校・団体、7人の教員・指導者、38人の児童・生徒が表彰されました。

表彰の対象は、全国的な大会・コンクールなどで第1位から第3位に入賞、あるいは東海、県、地域的な大会などで第1位になった児童・生徒や学校・団体、およびその指導者、また、市の名誉を高め、他の模範となった学校・団体・教員・児童・生徒などです。

### 敬称略

#### 学校・団体の部

三和小学校、小鈴谷小チームSKY、青海中吹奏楽部、常滑中野球部、南陵中吹奏楽部・剣道部

#### 児童・生徒の部

(三和小) 都築いろは、小串莉緒

(大野小) 権田依吹

(鬼崎北小) 竹内真理、中村駿太、久田顛馬、  
滝本悠太、倉田峻輝、中村明日翔、  
加藤想土、竹内理望、白水万里菜、  
野畑幸七

(鬼崎南小) 岸岡柊露、武田玲菜  
(常滑西小) 外谷小茉莉、平岡昇真、榊原峻平  
(常滑東小) 加藤青葉、末松佑理、野田海渡、  
磯部朱凜、上原優月、近藤みかこ、  
堀田小夏  
(西浦南小) 志村大然  
(鬼崎中) 田中来和、生島楓逢、鯉江香乃、  
村上愛、永野海斗、細井章吾  
(常滑中) 大方一花、小栗はぐみ、瀧田杏乃  
(南陵中) 伊藤葉月、綾部愛華、綾部夢華

#### 教員・指導者の部

(青海中) 伊福佳子、竹内理絵  
(常滑中) 衣川修平、吉川大史、石川恵大、  
稲垣美幸  
(南陵中) 吉田萌乃

問合せ 学校教育課学校教育チーム  
☎ 47-6129、FAX 34-7745

## 市内の文化財を紹介します

名称 梅榮車

場所 大野町十王町

種別 市指定有形民俗文化財

十王の祭礼車の発祥は、天明5年(1785)から翌6年(1786)にかけて新調された山車「榮遊車」にあります。以後毎年曳き出されましたが、嘉永元年(1848)に売却して、新調したのが現在の「梅榮車」です。

からくり人形の蘭陵王は、舞楽「蘭陵王」を舞う中、一瞬で面を被り、その後再び元の顔に戻るといった珍しい仕掛けをしています。



## アイチ スカイ エキスポ 第24回『Aichi Sky Expo (愛知県国際展示場)』だより



### ■今月の主なイベント■

第2回 名古屋モーターサイクルショー  
(4月7日(金)～9日(日))

国内外のバイクメーカーのコンセプトモデルや最新市販車をはじめ関連部品や用品展示の他、高校生向けものづくり講座などのステージイベント、屋外会場では最新モデル体験試乗会や親子バイク教室、バイクのデモンストレーションなど多彩に開催します。  
※チケット情報はホームページなどで確認してください。

問合せ 名古屋モーターサイクルショー  
実行委員会事務局  
☎ 052-561-5675



すべての遊びがバイクと一緒に、もっと楽しい

NAGOYA MOTOR CYCLE SHOW 2023

RIDE TO MOTOR CYCLE  
for TOURING, OUTDOOR, BEACH...any more

名古屋モーターサイクルショー 2023

Aichi Sky Expo 4/7, 8, 9 9:00~17:00  
(愛知県国際展示場) (金) (土) (日) ※4/7(金)は10:00-

## 認知症地域カフェのご案内

	日時	場所	対象	参加費	問合せ
よろまいせいかい (予約不要)	4月13日(木) 10:00~11:45 (毎月第2木曜日)	青海公民館	どなたでも	200円 (飲み物・お菓子代)	オレンジ会事務局 ☎080-9532-3865
カフェあかり (予約不要)	4月12日(水) 13:30~14:30 (毎月第2水曜日)	街かどサロンきらり (塩田町1丁目155)	どなたでも	500円 (飲み物・お菓子代)	NPO法人あかり ☎35-4189 FAX35-6862
よろまいなんりょう (予約不要)	4月21日(金) 10:00~11:45 (毎月第3金曜日)	南陵公民館	どなたでも	200円 (飲み物・お菓子代)	オレンジ会事務局 ☎080-9532-3865
カフェ常滑屋 (予約不要)	4月18日(火) 14:00~15:30 (毎月第3火曜日)	常滑屋 (栄町3丁目111)	認知症の人を介護する 家族	500円 (喫茶のドリンク代)	常滑屋 ☎・FAX35-0470
オニカフェ (予約不要)	4月26日(水) 13:30~15:00 (毎月第4水曜日)	とこなめ市民交流セ ンター	認知症介護家族・本人・ 認知症疑いの人など (リモート参加もできます)	無料	北部高齢者相談支援センター ☎43-0662 FAX43-0839
とこカフェ (予約不要)	4月19日(水) 10:30~12:00 (毎月第3水曜日)	ふくしの窓口 (新開町3丁目91)	認知症介護家族・本人・ 認知症疑いの人など	無料	中部高齢者相談支援センター ☎84-0270 FAX84-0271

### 認知症サポーター養成講座～受講者募集～（毎月第2水曜日）

認知症サポーターは認知症について正しく理解し、認知症の人やその家族を温かく見守る応援者です。  
認知症になっても、住み慣れた地域で自分らしく暮らすことができるよう、一緒に考え学んでみませんか。

日時	場所	内容	申込締切	申込み・問合せ
4月12日(水) 10:00~11:30	とこなめ市民 交流センター	認知症について(症状、かかわり方、声の掛け方など) ※修了者にはサポーターカードをお渡します。	4月5日(水)	北部高齢者相談支援センター ☎43-0662、FAX43-0839
5月10日(水) 10:00~11:30			5月9日(火)	

### ●まるごと(①と②は同じ内容)

放送時間 /

毎日① 7:00 ~ 13:00 ② 17:00 ~ 23:00

チャンネル / 地デジ11ch (112ch)

<令和4年度 小学校卒業式>

大野小学校、鬼崎北小学校、常滑西小学校

放送日:1日(土)~3日(月)、13日(木)

常滑東小学校、西浦南小学校、小鈴谷小学校

放送日:4日(火)~6日(木)、14日(金)

三和小学校、鬼崎南小学校、西浦北小学校

放送日:7日(金)~9日(日)、15日(土)

<令和4年度 中学校卒業式(再放送)>

放送日:10日(月)~12日(水)

常滑市伝統芸能囃子発表会

放送日:16日(日)~20日(木)

大正琴de名曲コンサート

放送日:21日(金)~25日(火)

令和5年春の山車まつり 坂井

放送日:26日(水)~30日(日)

詳しくはCCNCホームページの「まるごと  
放送時間」をご覧ください。

問合せ 知多半島ケーブルネットワーク(株)

フリーコール ☎ 0120-344-868

# 4

## 月のケーブルテレビ



### チームオレンジ とことこ

「チームオレンジ とことこ」とは、認知症の人とその家族の日々の生活などの相談に応じ、認知症があっても住み慣れた地域で安心して暮らし続け、また地域を支える一員として社会と関わり活躍していける地域づくりをお手伝いするチームです。

まちかどサロンには生活支援コーディネーターもいますので、認知症の人やその家族に限らず“居場所”として活用できます。

#### おいでや

日 時 毎週金曜日 10:00 ~ 15:00

※12:00 ~ 13:00 は昼休憩

場 所 NPO 法人あかり事務所 (本町)

参加費 100円 (飲み物・お菓子代)

問合せ NPO 法人あかり

☎ 35-4189、FAX35-6862

#### ①まちかどサロン大野 ②まちかどサロン小脇

日 時 ①毎週火曜日 10:00 ~ 15:00

②毎週水曜日 10:00 ~ 15:00

場 所 ①旧中村医院 ②小脇公園研修室

参加費 無料

問合せ 北部高齢者相談支援センター

☎ 43-0662、FAX43-0839



今月は当院に3人いる「特定行為研修修了者」の一人、蟹江看護主任にインタビューをしました。

「特定行為」とは研修を受講し、専門的な知識と技術を身につけた看護師だけが、医師の手順書をもとに実践できる医療行為です。

特定行為ができる看護師が増えることにより、医療現場における迅速な処置と医師の負担軽減が期待されています。

—資格取得の経緯を教えてください。

働いて6年目の2012年頃、当時の医師にスキルアップについて背中を押されたことがきっかけでした。

しかし特定行為に係る研修制度は2012年当時まだ試行段階で、制度が確立されたのは2015年でした。その後2018年に大学院に入学し、2年間の研修を経て資格をとりました。

—大学院での勉強はいかがでしたか。

前半1年は毎日7時間の座学を受け、授業後も4時間ぐらひは自習をしていました。後半1年の実習時は市民病院で活きる知識と技術になるよう、特に当院によく受診されるような患者層の症例に積極的に取り組みました。

—1日の業務の流れはどのようなですか。

午前は救急外来で患者対応をしています。午後は手術の助手をしたり、医師とともに麻酔管理をすることが多いです。また電話があれば、病棟への応援にも駆け付けます。業務のほとんどは特定行為の実施が占めており、忙しくはありますが、自分のスキルを活かせることや、人から必要とされることにやりがいを感じる日々です。

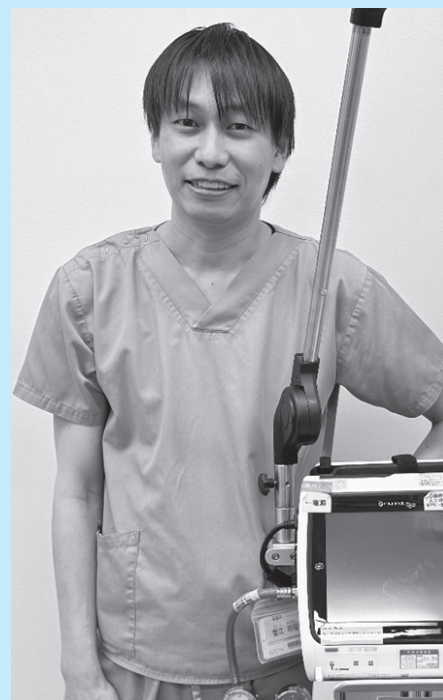

「常滑のハイブリッド看護師」  
3階・HCU・救急医療センター  
主任看護師 蟹江 明裕  
特定行為全21区分38行為全て修了

特定行為研修制度を応援しています!!

知多半島ではまだまだ特定行為ができる看護師が少ない状況です。当院は特定行為研修の指定研修機関で、研修者の育成に力を入れています。

クリニックや訪問看護ステーション、介護施設などにお勤めの看護師さんで特定行為に興味がある人は、気軽に相談してください!

▼エコーで血管検索の様子  
特定行為研修修了者 蟹江 明裕

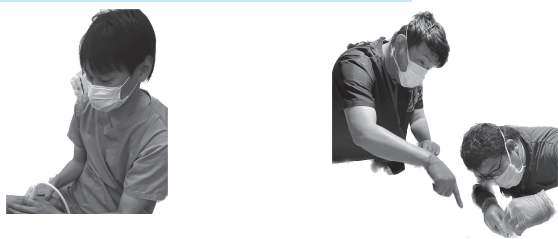

梅瘡処置指導の様子▲

特定行為研修修了者 松本 昌樹 (左)  
特定行為研修中 間野 高彰 (右)

ご相談はこちらへ (看護局メール)  
toko-nrl@tac-net.ne.jp

第3回慢性腎臓病 (CKD) 教室  
- 腎臓の検査について -

Q: 腎臓の検査には何があるの?

尿検査、血液検査、超音波検査、腎臓の組織を調べる腎生検などがあります。



Q: 尿検査で何がわかるの?

腎機能が悪くなると尿蛋白や潜血 (血尿) が陽性になることが多いです。

Q: 血液検査で何がわかるの?

クレアチニンや尿素窒素が多いと腎機能が低下し血液中に老廃物などが増えている疑いがあります。

また下の図を参照すると eGFR の値により腎機能を推定することができます。これに加えて原疾患や尿検査を用いて詳しく評価することもできます。

CKDステージ (病期)	G1	G2	G3a	G3b	G4	G5
腎臓の機能状態	90%以上	60~89%	45~59%	30~44%	15~29%	15%未満
eGFR	≥90	60~89	45~59	30~44	15~29	<15
症状	ほぼ正常 自覚症状がほとんどない		中等度低下 むくみ、息切れ、疲れなど		高度低下	末期腎不全 透析

次回 (第4回) は「食事療法について」です!